

P.A. Croce Verde Sestri Ponente O.d.V.



Bilancio Sociale 2022



## Sommario

1.	PREMESSA/INTRODUZIONE	4
2.	NOTA METODOLOGICA E MODALITA' DI APPROVAZIONE, PUBBLICAZIONE E DIFFUSIONE DEL BILANCIO SOCIALE	4
3.	INFORMAZIONI GENERALI SULL'ENTE	5
4.	STRUTTURA, GOVERNO E AMMINISTRAZIONE	8
5.	PERSONE CHE OPERANO PER L'ENTE.	10
6.	OBIETTIVI E ATTIVITÀ	12
7.	SITUAZIONE ECONOMICO-FINANZIARIA	18
11.	MONITORAGGIO SVOLTO DALL'ORGANO DI CONTROLLO SUL BILANCIO SOCIALE	26

## 1. PREMESSA/INTRODUZIONE

Il bilancio sociale è uno strumento con cui la nostra associazione gestisce la propria responsabilità sociale nei confronti di tutti gli interlocutori che a vario titolo si relazionano con l'associazione stessa; si tratta di soggetti che hanno nei confronti dell'associazione un interesse rappresentato da rapporti associativi, di volontariato, di lavoro o di altro genere: i cosiddetti portatori di interesse o stakeholders.

Il bilancio sociale è finalizzato al rappresentare ai propri soci e a tutti gli altri stakeholders l'azione svolta nell'ambito dell'attività mutualistica dell'impresa e di spiegare meglio il funzionamento dell'associazione, ai nostri soci ed al mondo esterno, e di verificare con trasparenza i risultati della nostra attività.

Inoltre, il bilancio sociale deve servire come strumento di riflessione che consente di ponderare le scelte future tenendo conto delle esigenze dei diversi portatori di interesse.

## 2. NOTA METODOLOGICA E MODALITA' DI APPROVAZIONE, PUBBLICAZIONE E DIFFUSIONE DEL BILANCIO SOCIALE

Il bilancio sociale ha lo scopo di presentare agli stakeholders un quadro complessivo dei risultati e dell'andamento dell'associazione e di aumentare la possibilità di scelta e di valutazione, attraverso le informazioni contenute nel documento.

Questo documento si compone di tre parti: identità associativa, riclassificazione a valore aggiunto e relazione sociale.

I principi di redazione a cui ci siamo ispirati nella stesura del nostro bilancio sociale sono i seguenti:

Neutralità: l'informazione non deve essere subordinata a specifici interessi;

Prudenza: gli eventi devono essere descritti senza sopravvalutare le caratteristiche proprie dell'associazione

Comparabilità: i dati devono essere misurabili per poter verificare l'andamento della gestione rispetto agli anni precedenti;

Chiarezza espositiva: al fine di rendere il più possibile comprensibili le informazioni contenute;

Attendibilità e veridicità: la rappresentazione della gestione aziendale deve essere corrispondente alle realtà.

### 3. INFORMAZIONI GENERALI SULL'ENTE

#### Nome dell'ente

*P.A. CROCE VERDE SESTRI PONENTE O.D.V.*

#### Codice fiscale

*80031670104*

#### Partita IVA

=====

#### Forma giuridica e qualificazione ai sensi del codice del Terzo settore

*Organizzazione di Volontariato*

#### Indirizzo sede legale

*VIA GIAN GIACOMO CAVALLI N.5 – 16154 GENOVA (GE)*

#### N° Iscrizione RUNTS – Registro Unico del Terzo Settore:

*Atto Regione Liguria n. 6721-2022 del 26/10/2022 – Prot-2022-1209303*

#### Telefono

*010.604.81.42 – 010.604.81.43*

#### Fax

*010.601.39.39*

#### Sito Web

[www.croceverdesestrip.it](http://www.croceverdesestrip.it)

#### Email

[info@croceverdesestrip.it](mailto:info@croceverdesestrip.it)

#### Pec

[croceverdesestrip@pec.it](mailto:croceverdesestrip@pec.it)

#### Codici Ateco

*86.90.42 – Servizi Ambulanza e altri servizi sanitari NCA*

#### Altri dati

*Ente Morale R.D.I. 1019 24/05/1925*

*Ente di diritto privato delib. Giunta Reg. Ligure 1305 del 31/03/1992*

*Registro delle persone giuridiche n° 809/92 Tribunale di Genova*

#### Aree territoriali di operatività

*Comune di Genova – principalmente quartiere di Sestri Ponente*

#### Valori e finalità perseguite (missione dell'ente – come da statuto/atto costitutivo)

Gli scopi associativi, come da art. 3 dello statuto sono il perseguimento e l'affermazione dei valori della solidarietà sociale per la realizzazione di una società più giusta e solidale, anche attraverso il riconoscimento dei diritti della persona e la loro tutela e lo sviluppo della cultura della solidarietà e la tutela dei diritti dei cittadini.

In particolare, promuove e organizza iniziative volte a contrastare e risolvere problemi della vita civile, sociale e culturale, organizza azioni volte a soddisfare i bisogni collettivi ed individuali attraverso i valori della solidarietà, favorisce lo sviluppo della comunità attraverso la partecipazione attiva dei cittadini alla vita associativa e alla gestione dell'associazione e di attività di interesse generale, contribuisce alla crescita culturale e morale delle persone e della collettività e collabora con enti pubblici e privati e con altre associazioni di volontariato ed enti del terzo settore.

### **Attività statutarie individuate e oggetto sociale - art. 5 DL n. 117/2017**

Ai fini del perseguimento, senza scopo di lucro, delle finalità civiche, solidaristiche e di utilità sociale richiamate negli articoli dello statuto ed in conformità all'art. 5 del Dlgs 117/2017, l'associazione svolge attività di interventi e prestazioni sanitarie, servizi di soccorso sanitario, trasporto sanitario, donazione di sangue, educazione - istruzione e formazione professionale, attività culturali di interesse sociale con finalità educative e formative alla prevenzione dei fattori di rischio e alla protezione della salute, protezione civile.

Le attività dell'associazione sono:

- Interventi e servizi sociali, compresa l'organizzazione e gestione di servizi sociali ed assistenziali, anche domiciliari, per il sostegno a persone anziane, con disabilità e in condizioni di temporanea inabilità;
- Interventi e prestazioni sanitarie di soccorso sanitario, trasporto sanitario e socio-sanitario, servizi di guardia medica, servizi sanitari ambulatoriali, donazione sangue ed organi;
- Prestazioni socio-sanitarie mediante l'organizzazione di incontri per favorire la partecipazione dei cittadini allo studio dei bisogni emergenti ed alla programmazione del loro soddisfacimento ed all'organizzazione di forme di intervento istitutive di servizi conseguenti;
- Educazione, istruzione e formazione professionale ed attività culturali di interesse sociale con finalità educative alla prevenzione delle malattie e dei fattori di rischio e alla protezione della salute negli ambienti di vita e di lavoro;
- Interventi e servizi finalizzati alla salvaguardia e al miglioramento dell'ambiente e all'utilizzazione delle risorse naturali,
- Organizzazione di attività culturali di promozione e diffusione della cultura e pratica del volontariato nonché alla tutela della propria memoria storica, attraverso la conservazione e la valorizzazione del patrimonio documentale;
- Formazione extra-scolastica finalizzata alla prevenzione del bullismo e al contrasto della povertà educativa;
- Alloggio sociale, nonché ogni altra attività di carattere residenziale temporaneo diretta a soddisfare bisogni sociali, sanitari, culturali, formativi o lavorativi;
- Accoglienza umanitaria e integrazione dei migranti,
- Organizzazione e gestione di attività sportive dilettantistiche
- Promozione della cultura della legalità, della pace e della non violenza a tutela dei diritti umani, civili, sociali e politici
- Promozione e tutela dei diritti umani, civili, sociali e politici, nonché dei diritti dei consumatori e degli utenti delle attività di interesse generale, promozione delle pari opportunità e delle iniziative di aiuto reciproco;
- Cura di procedure di adozione internazionale,
- Protezione civile
- Riqualificazione di beni pubblici inutilizzati;

## **Altre attività svolte in maniera secondaria/strumentale**

L'associazione può esercitare attività diverse da quelle sopra-descritte, a condizione che siano secondarie e strumentali rispetto a quelle di interesse generale, nel rispetto dei criteri e dei limiti stabiliti dalla legge.

## **Collegamenti con altri enti del Terzo settore - Reti associative**

### **ANPAS NAZIONALE**

## **Storia dell'organizzazione**

*“Correva l'anno 1902, per caso mi trovavo a Firenze e precisamente in Piazza del Duomo. Passai ad osservare il Campanile di Giotto, quando il mio sguardo si fissò sull'insegna dell'Arciconfraternita della Misericordia: mi avvicinai, ed ebbi modo di visitare i locali ed avere informazioni sul suo funzionamento. Mi rimase una profonda impressione e cominciai a pensare che anche a Sestri avrebbe potuto sorgere una Società di Pubblica Assistenza..... Era mia intenzione che la P.A. doveva nascere, vivere e prosperare in Sestri, per opera dei suoi Cittadini. Venne il 1903. Più forte si era radicata in me l'idea di concretare il mio sogno..... ”*

Queste le parole del fondatore e primo Presidente Vittorio Parodi, che nel luglio di quell'anno, impiegato presso lo stabilimento Koerting, insieme ad Amedeo Blondet e Settimio Ravazzani, tracciò il programma ..... Si doveva formare una società di persone, di qualunque condizione sociale, oneste e di buona condotta morale, in quanto la missione che esse avrebbero svolto doveva essere d'esempio e di sprone per la cittadinanza.

L'assemblea costitutiva si ebbe nel Salone della Società di Mutuo Soccorso Manzoni la sera del 1° ottobre 1903....

Nacque così **La Società di Pubblica Assistenza Croce Verde di Sestri Ponente**.

Occorrevano una sede adeguata e i mezzi. Il Municipio deliberò di assegnare due locali in un vecchio asilo e l'uso di due barelle, una a ruote ed una a spalle di proprietà comunale.

Negli anni successivi, la crescita demografica e la forte industrializzazione sul territorio del comune di Sestri, aumentano la forte identità operaia del quartiere e comincia a proliferare l'associazionismo in tutte le sue espressioni, siano esse assistenziali, culturali, sportive musicali, radicando fortemente sul territorio la Croce Verde di Sestri.

Da allora e fino ai nostri giorni, l'associazione ha vissuto e partecipato all'enorme processo di trasformazione della delegazione, rispondendo sempre alle necessità dei sestresi, passando attraverso la Grande Guerra, la pandemia della “spagnola”, la seconda guerra mondiale, le lotte operaie e studentesche per arrivare ai fatti tragici del G8, ai disastri territoriali delle alluvioni, alla caduta del ponte Morandi, partecipando, sostenendo e attuando la sola politica che da sempre la contraddistingue: **l'identità solidale verso tutti senza distinzione di ceto, razza o appartenenza politica.**

Ai giorni nostri, la Croce Verde di Sestri è una delle più grandi pubbliche assistenze presenti sul territorio genovese e conta circa 1100 soci e 145 militi volontari, al suo interno trovano posto la sezione della Protezione Civile, il “Gruppo Micologico”, il Gruppo Donatori Sangue.

L'anno prossimo “2023” raggiungerà l'importante traguardo dei 120 anni dalla fondazione che la vedrà impegnata in festeggiamenti, gare di soccorso e nel ricordo di tutte quelle persone che con sacrificio e spirito di fratellanza hanno contribuito a renderla una delle più antiche e delle più importanti associazioni nel campo dell'assistenza e soccorso sanitario.

#### 4. STRUTTURA, GOVERNO E AMMINISTRAZIONE

CONSIGLIO DIRETTIVO		
Cognome	Nome	Ruolo
RIVA	MATTEO	<i>Presidente Responsabile Rappresentanza e Comunicazione</i>
NANO	MICHAEL	<i>Vicepresidente Responsabile Dipendenti, Direzione dei Servizi, Disciplina e Coordinamento</i>
MANICARDI	MATTEO	<i>Consigliere Amministratore Responsabile Ufficio Presidenza, Segreteria, Acquisti e Fornitori</i>
BOMBINO	FRANCESCO	<i>Consigliere Responsabile Tesseramento, Esattoria, Informatica, Gruppo Donatori e Gruppo Micologico</i>
BONINI	VALERIO	<i>Consigliere Responsabile Vestiario</i>
CALLA'	VINCENZO COSTANTINO	<i>Consigliere Responsabile Sede, Direzione Garage, Festeggiamenti e Sportiva</i>
GAGGERO	MICHELA	<i>Consigliere Responsabile Protezione Civile, Gruppo Cinofilo e Volontari</i>
MILICI	ELISA	<i>Consigliere Formazione e Direzione Sanitaria</i>
VALENTINI	ILARIO	<i>Consigliere Responsabile Contabilità e Bilancio</i>

Data Elezione Mandato: 17/11/2019

Data Scadenza Mandato: 16/11/2023

##### Modalità di nomina e durata carica

Il Consiglio direttivo è composto, in numero di 9 membri, compreso il presidente. Tutti i componenti del Consiglio Direttivo devono essere soci dell'associazione. Il Consiglio dura in carica quattro anni e i suoi membri sono rieleggibili.

L'assunzione della carica di consigliere è subordinata al possesso dei requisiti di onorabilità, professionalità, indipendenza.

Nella sua prima riunione dopo l'elezione da parte dell'assemblea, elegge tra i suoi componenti il presidente, su proposta di questi il vicepresidente ed assegna le deleghe previste dal regolamento interno.

Su proposta del Presidente elegge tra i consiglieri la Direzione Esecutiva composta dal Presidente, Vicepresidente, Amministratore e Responsabile dei Volontari.

REVISORE LEGALE DEI CONTI		
TORAZZA	PAOLO	<i>REVISORE DEI CONTI</i>

##### Modalità di nomina

L'assemblea nomina un revisore legale dei conti nei casi in cui tale nomina sia obbligatoria ai sensi dell'art. 31 del D.Lgs 117/2017.

Il Revisore Legale dei Conti è stato nominato dall'assemblea in data 25 giugno 2022.



**ORGANO DI CONTROLLO – COLLEGIO DEI SINDACI**

TORAZZA	PAOLO	<i>REVISORE DEI CONTI</i>
FIRPO	ALBERTO	<i>Membro Organo di Controllo</i>
QUARTA	GIANFRANCO	<i>Membro Organo di Controllo</i>

**Modalità di nomina e durata carica**

Il Collegio dei Sindaci/Organo di Controllo è composto di tre membri effettivi e da due supplenti, resta in carica di concerto con il mandato del consiglio direttivo e i suoi componenti sono rieleggibili.

Nella prima riunione dopo la nomina da parte dell'assemblea, il collegio elegge il presidente e stabilisce le modalità del suo funzionamento.

**COLLEGIO DEI PROBIVIRI**

NARESSI	ALDO	<i>Presidente Collegio</i>
PANCALDI	CELSO	<i>Membro Collegio Probiviri</i>
AMATRUDA	GIUSEPPE	<i>Membro Collegio Probiviri</i>

**Modalità di nomina e durata carica**

Il Collegio dei Probiviri è composto di tre membri effettivi e da due supplenti, resta in carica di concerto con il mandato del consiglio direttivo e i suoi componenti sono rieleggibili.

Nella prima riunione dopo la nomina da parte dell'assemblea, il collegio elegge il presidente e stabilisce le modalità del suo funzionamento.

**Assemblee soci**

Anno 2022	25 giugno 2022 – Presentazione Bilancio al 31/12/2021
Anno 2021	21 giugno 2021 – Presentazione Bilancio al 31/12/2020
Anno 2020	31 ottobre 2020 – Presentazione Bilancio al 31/12/2019

I soci intervenuti alle assemblee hanno espresso partecipazione e interesse per le attività dell'associazione.

Insieme sono stati delineati gli obiettivi da raggiungere ogni anno e un consuntivo degli obiettivi raggiunti l'anno precedente.

Il Consiglio Direttivo ha risposto in modo esaustivo e chiaro creando un clima di fiducia e rispetto reciproco.

## 5. PERSONE CHE OPERANO PER L'ENTE - STAKEHOLDER

Tipologie, consistenza e composizione del personale (retribuito o volontario)

Occupazioni/Cessazioni:

N. Dipendenti anno 2022						
		Occupati	Cessati	Di cui Maschi	Di cui Femmine	Totali
Autisti Soccorritori/Soccorritori	Tempo indeterminato full-time	11	1	10	1	10
	Tempo determinato full-time	6	4	3	3	2
	Apprendisti	2	0	1	1	2
	Tirocinanti	4	2	2	2	2
Amministrativi/Centralinisti	Tempo indeterminato full-time	3		2	1	3
	Tempo indeterminato part-time	0			0	0
	Tempo determinato full-time	0				0

**Totale lavoratori subordinati occupati anno di riferimento** 26

di cui maschi 18

di cui femmine 8

di cui under 35 16

di cui over 50 6

**Totale cessazioni anno di riferimento** 7

di cui maschi 2

di cui femmine 5

**N. Tirocini e stage** 4

Totale tirocini e stage

CCNL applicato ai lavoratori: **CCNL ANPAS**

**Rapporto tra retribuzione annua lorda massima e minima dei lavoratori dipendenti dell'ente**

Il rapporto è equivalente a 1,5

La differenza retributiva tra lavoratori dipendenti con la finalità di verifica del rispetto 1 a 8 di cui all'art. 16 del DLgs 117/2017 e successive modifiche è stata calcolata sulla base della retribuzione annua lorda e non raggiunge il rapporto di 1,8 - rispettando la citata normativa.

Inoltre, si attesta che la retribuzione dei dipendenti non è superiore al limite indicato dall'art. 8 comma 3 lettera B del citato decreto.

## Numero e Tipologia soci

1100 soci contribuenti  
145 soci volontari attivi

## N. volontari

145

di cui volontari in Servizio Civile

9 di cui 2 cessati

## Natura delle attività svolte dai volontari

50 Volontari inseriti negli organi sociali – Consiglio Direttivo, Organo di Controllo, Collegio Proibiviri,  
Volontari con cariche all'interno dei Gruppi: Donatori Sangue, Gruppo Micologico, Protezione Civile e Gruppo  
Cinofili, Sezione Sportiva,  
95 Volontari in servizio attivo – partecipanti a squadre di urgenza, diurne, serali e notturne

## Struttura dei compensi, delle retribuzioni, delle indennità di carica e modalità e importi dei rimborsi ai volontari

“emolumenti, compensi o corrispettivi a qualsiasi titolo attribuiti ai componenti degli organi di amministrazione e controllo,  
ai dirigenti nonché agli associati”

Tutti i volontari operano gratuitamente.

Non sono riconosciuti compensi né agli organi sociali, né ai volontari in servizio attivo.

I volontari del servizio civile ricevono rimborsi direttamente dal Ministero dell'UNSC.

## Enti pubblici

L'associazione opera sul territorio genovese nella delegazione di Sestri Ponente ed opera principalmente sulla base delle convenzioni per il trasporto di ammalati e infortunati siglate con la Regione Liguria – Servizio 118 e Asl 3 Genovese.

Collabora con il Municipio VI Medio Ponente per la promozione e la divulgazione della cultura della solidarietà sociale e nell'organizzazione di manifestazioni ludico – ricreative a favore della popolazione della delegazione territoriale.

## 6. ATTIVITÀ

### SERVIZI

Nel corso dell'anno sono stati eseguiti 19435 trasporti, con un incremento di circa 2.800 servizi in più rispetto all'anno precedente.

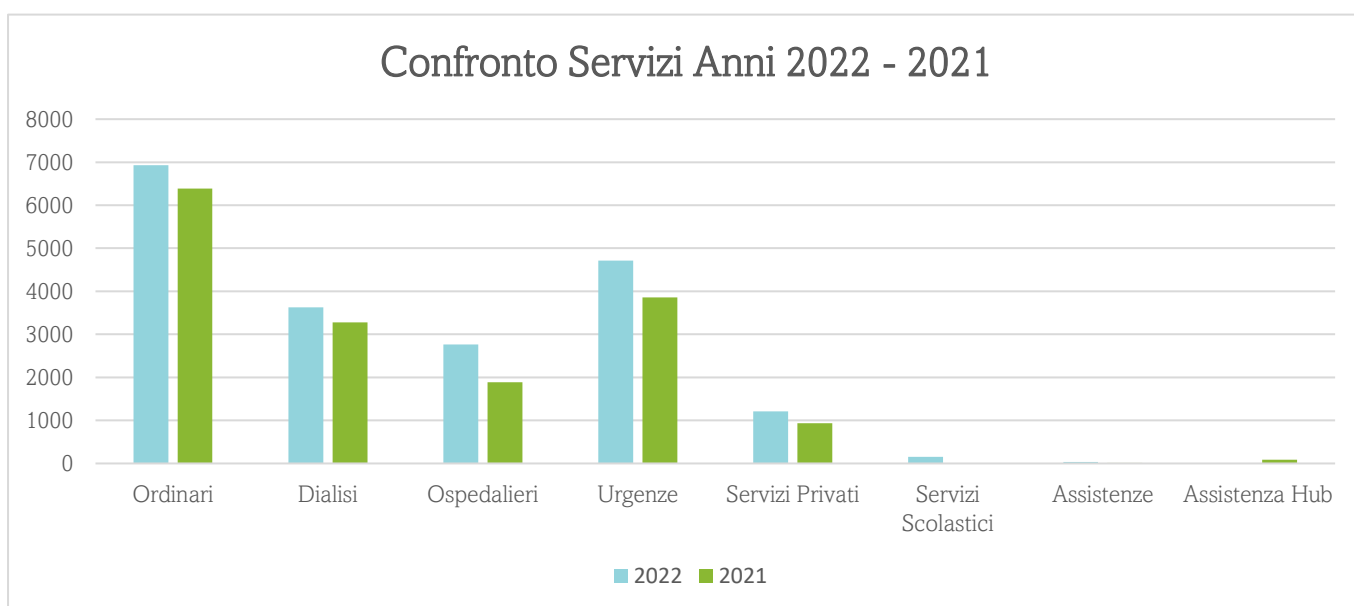
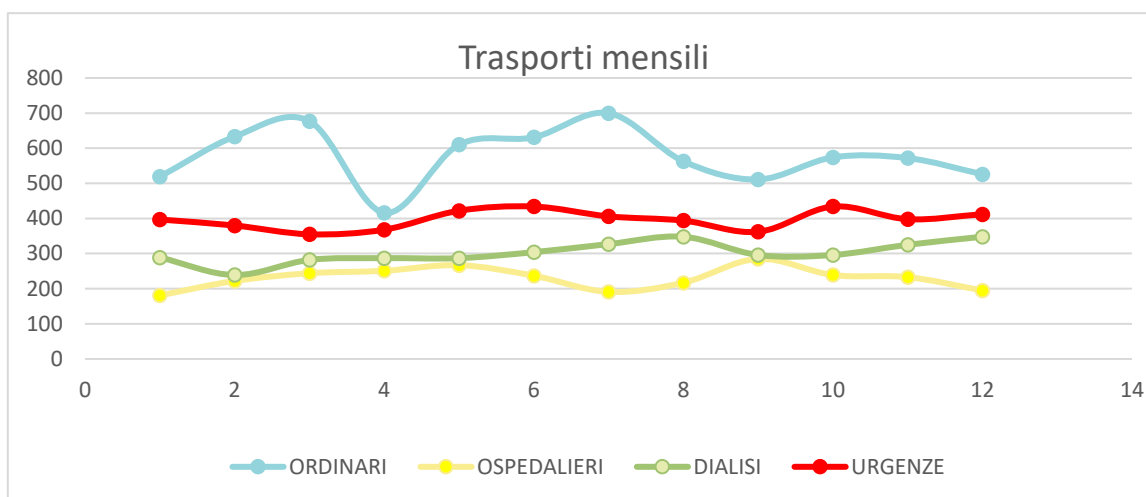
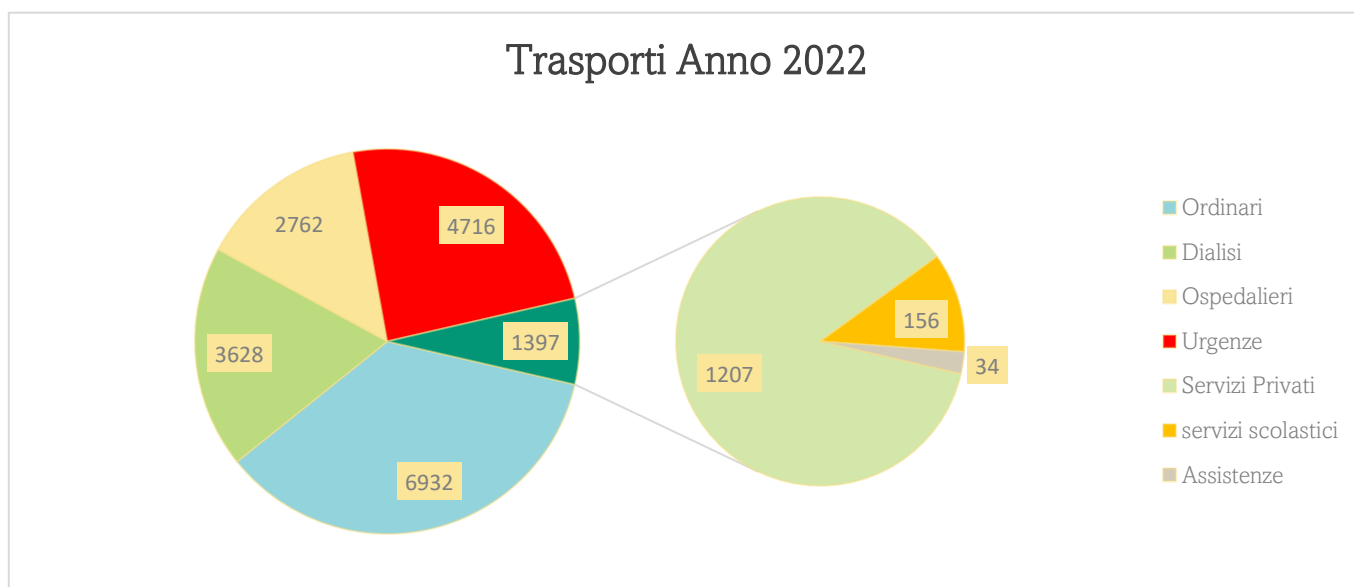

## MEZZI ASSOCIATIVI

Il settore logistico è stato parzialmente rinnovato nel corso dell'anno per essere adeguato alle esigenze di trasporto, sono state inaugurate **tre nuove ambulanze**, acquistate in parte con le donazioni ricevute e in parte con la **cessione di mezzi obsoleti**.

Ambulanze	Mezzi Trasporto Disabili
Fiat Ducato EH624SV - ceduta	Fiat Ducato FS010AD
Fiat Ducato FR126KN - ceduta	Fiat Doblo' FS017AD
Fiat Ducato FX262JB	Fiat Doblo' FS018AD
Fiat Ducato FX263JB	Fiat Doblo' GB375ZG
Fiat Ducato FX264JB	Fiat Doblo' GB376ZG
Fiat Ducato FX265JB - ceduta	
Fiat Ducato GK455RZ	
Fiat Ducato GK456RZ	
Fiat Ducato GK457RZ	

## Chilometri percorsi dagli automezzi

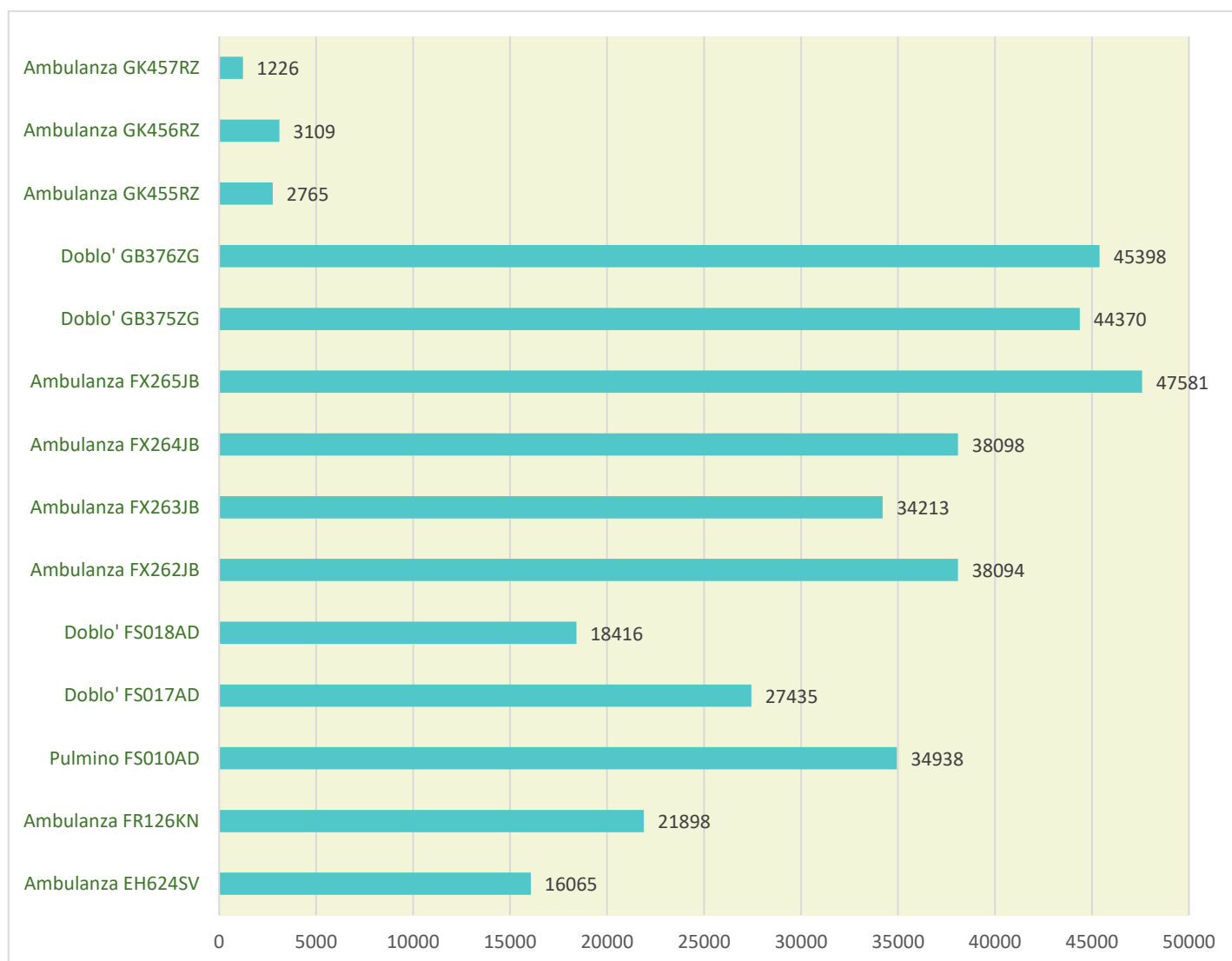

A livello formativo sono stati organizzati due corsi formativi per nuovi soccorritori. Il primo corso è iniziato e si è concluso con l'abilitazione di 7 nuovi soccorritori (Grafico 1.1). Il secondo corso eseguito nell'anno 2022 prevede la formazione di 15 nuovi soccorritori. Tale ultimo corso non mostrerà un riscontro in termini di efficacia formativa perché le abilitazioni rientreranno nell'anno successivo (Grafico 2.2).



Grafico 1.1 – 1° corso di formazione

Grafico 1.2 – 2° corso di formazione

La direzione sanitaria ha eseguito la formazione anche di nuovi soccorritori provenienti da altre P.A. Soccorritori che hanno eseguito un esame di abilitazione ed eventuale periodo di affiancamento con formatori specificatamente formati. Sono stati esaminati 4 nuovi soccorritori per tale abilitazione di cui 2 sono risultati idonei e hanno completato il periodo di affiancamento acquisendo la qualifica di soccorritore di 2° livello (Grafico 1.3).

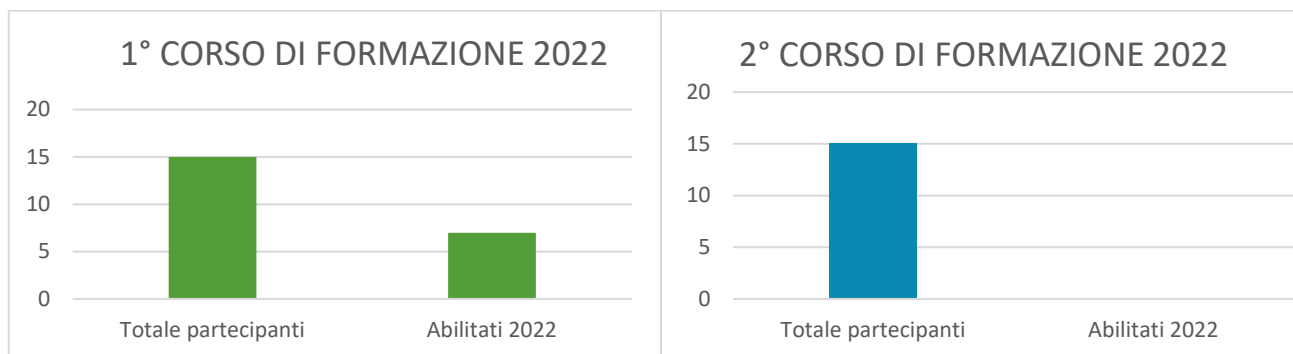

Grafico 1.3 – soccorritori provenienti da altre P.A.

La formazione complessiva dell'anno 2022 prevede un totale complessivo di 34 persone formate (Grafico 1.4)

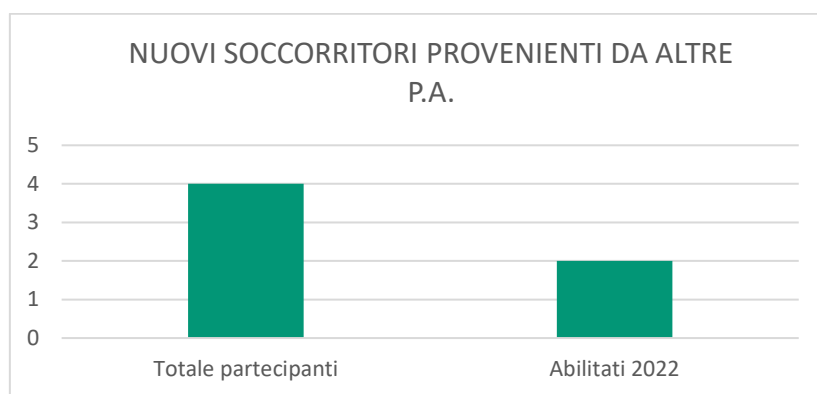

Grafico 1.4 – Dati complessivi formazione 2022

Nell'anno 2022 la direzione sanitaria si è occupata dell'aggiornamento e della formazione del nuovo personale "formatore" addetto all'espletamento delle lezioni teorico/pratiche e del tirocinio. Ad inizio 2022 disponevamo di 14 formatori abilitati all'insegnamento. Nel 2022 avendo indetto un corso che prevedeva una selezione per formatori sono pervenute 9 domande di cui 8 discenti hanno completato i test di accesso al corso e il percorso formativo. A fine 2022 risultano pertanto 22 formatori totali che garantiscono un notevole miglioramento in ambito formativo sanitaria della nostra P.A. (Grafico 1,5).

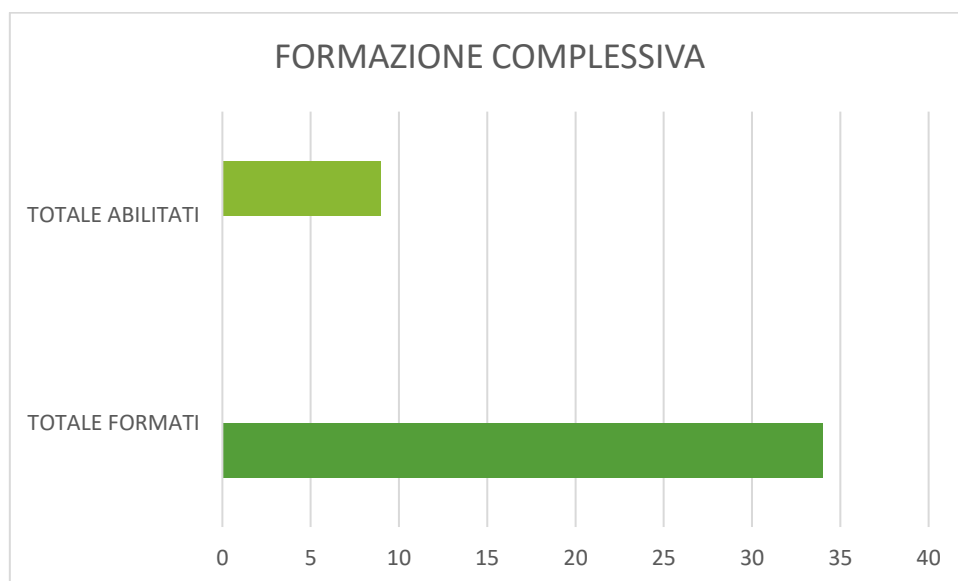
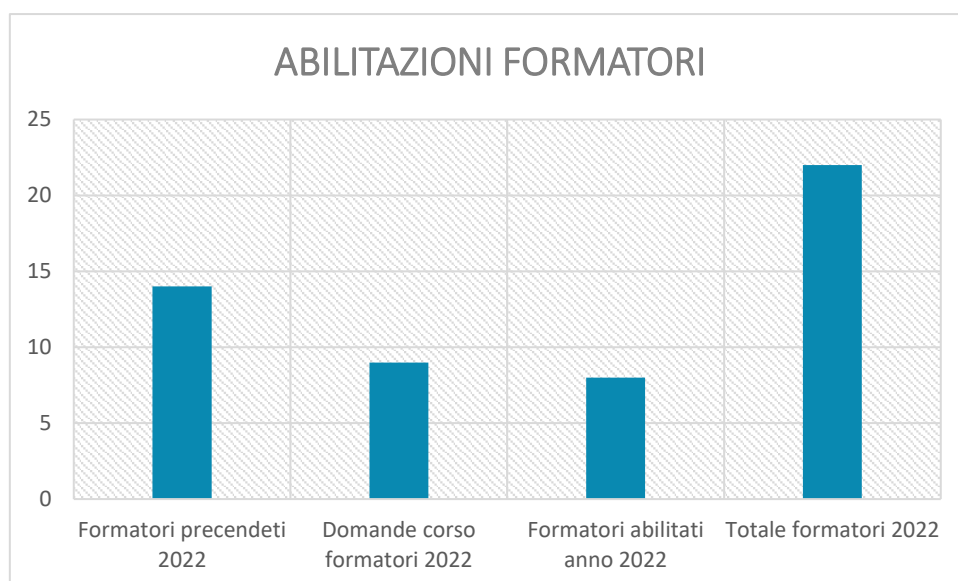

## GRUPPO DONATORI SANGUE

Il Gruppo Donatori Sangue fu costituito il 12 giugno 1955 in collaborazione con l'amministrazione dell'Ospedale Civico di Sestri.

Alla fine di quel mese, ci fu un'esplosione nello stabilimento Ansaldo San Giorgio e tutti i militi della Croce Verde, dopo aver soccorso i feriti, si recarono all'Emoteca dell'Ospedale di Sestri per offrire il proprio sangue; fu questo il primo grande contributo del gruppo appena costituito e che ancora oggi, grazie ad un centinaio di donatori, porta avanti l'impegno attraverso le regolari donazioni mensili di sangue intero e plasma aferesi.

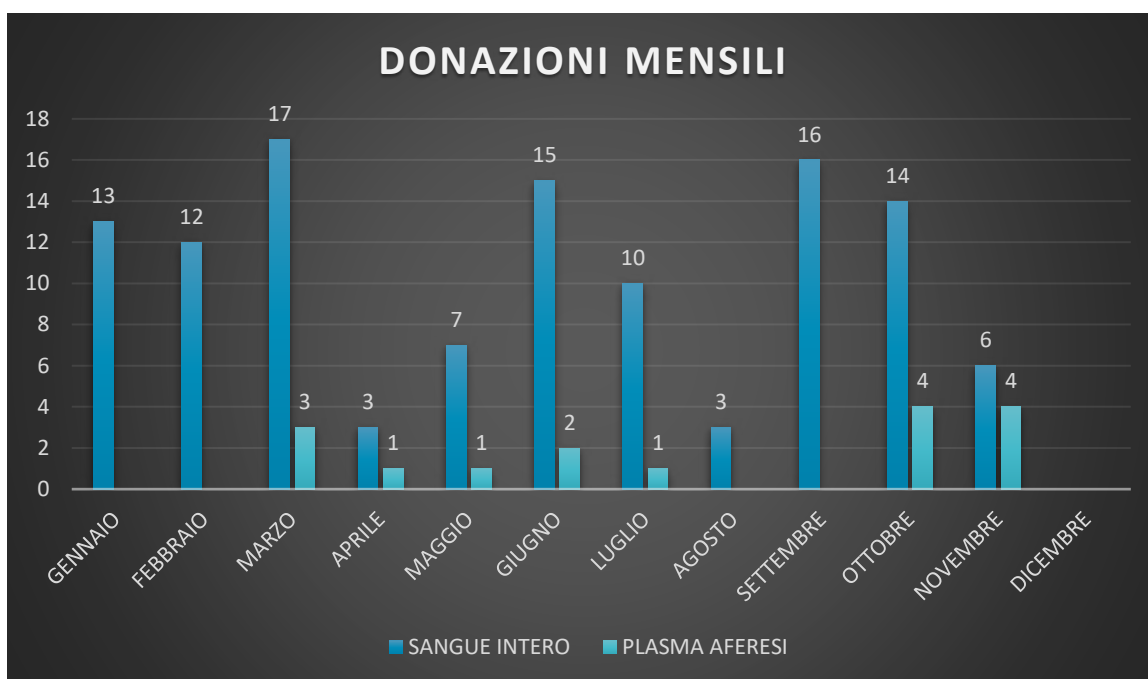

## GRUPPO MICOLOGICO

Nel 1970 nasce il Gruppo Micologico, volto alla divulgazione della conoscenza dei funghi e del sottobosco.

Collabora con diverse associazioni micologiche sul territorio regionale e nazionale.

Ogni anno organizza una mostra con esposizione dei funghi raccolti dai membri del gruppo che richiama molti appassionati e gli alunni delle scuole primarie presenti sul territorio.



## PROTEZIONE CIVILE – GRUPPO CINOFILI

Il Gruppo Protezione Civile – Gruppo Cinofili è di formazione recente, iscritta nel Registro Regionale Ligure dal giugno 2020, nasce a seguito delle grandi emergenze cui i volontari dell'associazione hanno partecipato negli ultimi anni:

le alluvioni di Genova, il terremoto dell'Aquila, il terremoto in Emilia-Romagna, l'alluvione nelle Marche....

La capacità di distinguersi della nostra associazione, la volontà di essere utili e presenti per le persone in difficoltà, hanno dato vita alla sezione che ad oggi conta una quarantina di membri.

All'interno si è formato il Gruppo Cinofili che conta cinque addestratori e relativi compagni a quattro zampe.

Nel 2022 il gruppo cinofili è stato interessato alla ricerca dell'ultimo disperso nell'alluvione della Regione Marche.



## SEZIONE SPORTIVA

La sezione sportiva nacque a novembre del 1925 per coordinare le attività sportive intraprese dai militi.

Nel corso degli anni, ha partecipato con diverse squadre a molte competizioni di calcio, di pallavolo e di podismo. Ad oggi vanta due squadre di calcio, una maschile una femminile, che aderiscono a campionati e tornei cittadini con ottimi risultati.

## 7. SITUAZIONE PATRIMONIALE

MOD. A STATO PATRIMONIALE

	31/12/2022	31/12/2021
<b>ATTIVO</b>		
A) QUOTE ASSOCIATIVE O APPORTI ANCORA DOVUTI	€ -	€ -
<b>B) IMMOBILIZZAZIONI</b>		
<b>I - Immobilizzazioni immateriali</b>		
1) costi di impianto e di ampliamento	€ -	€ -
2) costi di sviluppo	€ -	€ -
3) diritti di brevetto industriale e diritti di utilizzazione delle opere dell'ingegno	€ -	€ -
4) concessioni, licenze, marchi e diritti simili	€ -	€ -
5) avviamento	€ -	€ -
6) immobilizzazioni in corso e acconti	€ -	€ -
7) altre	€ 23.222	€ 25.079
<b>Totale immobilizzazioni immateriali</b>	<b>€ 23.222</b>	<b>€ 25.079</b>
<b>II - Immobilizzazioni materiali</b>		
1) terreni e fabbricati	€ -	€ -
2) impianti e macchinari	€ -	€ -
3) attrezzature	€ 2.661	€ 4.270
4) altri beni	€ 251.302	€ 121.014
5) immobilizzazioni in corso e acconti	€ -	€ -
<b>Totale immobilizzazioni materiali</b>	<b>€ 253.963</b>	<b>€ 125.284</b>
<b>III - Immobilizzazioni finanziarie</b>		
1) partecipazioni in:		
a) imprese controllate	€ -	€ -
b) imprese collegate	€ -	€ -
c) altre imprese	€ -	€ -
<b>Totale partecipazioni</b>	<b>€ -</b>	<b>€ -</b>
2) crediti		
a) imprese controllate		
esigibili entro l'esercizio successivo	€ -	€ -
esigibili oltre l'esercizio successivo	€ -	€ -
<b>Totale crediti imprese controllate</b>	<b>€ -</b>	<b>€ -</b>
b) imprese collegate		
esigibili entro l'esercizio successivo	€ -	€ -
esigibili oltre l'esercizio successivo	€ -	€ -
<b>Totale crediti imprese collegate</b>	<b>€ -</b>	<b>€ -</b>
c) verso altri enti del Terzo settore		
esigibili entro l'esercizio successivo	€ -	€ -
esigibili oltre l'esercizio successivo	€ -	€ -
<b>Totale crediti verso altri enti del Terzo settore</b>	<b>€ -</b>	<b>€ -</b>
d) verso altri		
esigibili entro l'esercizio successivo	€ -	€ -
esigibili oltre l'esercizio successivo	€ -	€ -
<b>Totale crediti verso altri</b>	<b>€ -</b>	<b>€ -</b>
<b>Totale crediti</b>	<b>€ -</b>	<b>€ -</b>
3) altri titoli	€ 834	€ 834
<b>Totale immobilizzazioni finanziarie</b>	<b>€ 834</b>	<b>€ 834</b>
<b>TOTALE IMMOBILIZZAZIONI</b>	<b>€ 278.019</b>	<b>€ 165.273</b>

## C) ATTIVO CIRCOLANTE

### I - Rimanenze

1) materie prime, sussidiarie e di consumo	€	-	€	-
2) prodotti in corso di lavorazione e semilavorati	€	-	€	-
3) lavori in corso su ordinazione	€	-	€	-
4) prodotti finiti e merci	€	-	€	-
5) acconti	€	-	€	-
<b>Totale rimanenze</b>	<b>€</b>	<b>-</b>	<b>€</b>	<b>-</b>

### II - Crediti

1) verso utenti e clienti				
esigibili entro l'esercizio successivo	€	112.316	€	210.042
esigibili oltre l'esercizio successivo	€	-	€	-
<i>Totale crediti verso utenti e clienti</i>	€	112.316	€	210.042
2) verso associati e fondatori				
esigibili entro l'esercizio successivo	€	-	€	-
esigibili oltre l'esercizio successivo	€	-	€	-
<i>Totale crediti verso associati e fondatori</i>	€	-	€	-
3) verso enti pubblici				
esigibili entro l'esercizio successivo	€	-	€	-
esigibili oltre l'esercizio successivo	€	-	€	-
<i>Totale crediti verso enti pubblici</i>	€	-	€	-
4) verso soggetti privati per contributi				
esigibili entro l'esercizio successivo	€	-	€	-
esigibili oltre l'esercizio successivo	€	-	€	-
<i>Totale crediti verso soggetti privati per contributi</i>	€	-	€	-
5) verso enti della stessa rete associativa				
esigibili entro l'esercizio successivo	€	-	€	-
esigibili oltre l'esercizio successivo	€	-	€	-
<i>Totale crediti verso enti della stessa rete associativa</i>	€	-	€	-
6) verso altri enti del Terzo settore				
esigibili entro l'esercizio successivo	€	-	€	-
esigibili oltre l'esercizio successivo	€	-	€	-
<i>Totale crediti verso altri enti del Terzo settore</i>	€	-	€	-
7) verso imprese controllate				
esigibili entro l'esercizio successivo	€	-	€	-
esigibili oltre l'esercizio successivo	€	-	€	-
<i>Totale crediti verso imprese controllate</i>	€	-	€	-
8) verso imprese collegate				
esigibili entro l'esercizio successivo	€	-	€	-
esigibili oltre l'esercizio successivo	€	-	€	-
<i>Totale crediti verso imprese collegate</i>	€	-	€	-
9) crediti tributari				
esigibili entro l'esercizio successivo	€	-	€	-
esigibili oltre l'esercizio successivo	€	-	€	-
<i>Totale crediti tributari</i>	€	-	€	-
10) da 5 per mille				
esigibili entro l'esercizio successivo	€	-	€	-
esigibili oltre l'esercizio successivo	€	-	€	-
<i>Totale crediti da 5 per mille</i>	€	-	€	-
11) imposte anticipate				
esigibili entro l'esercizio successivo	€	-	€	-
esigibili oltre l'esercizio successivo	€	-	€	-
<i>Totale crediti imposte anticipate</i>	€	-	€	-
12) verso altri				

	esigibili entro l'esercizio successivo	€	-	€	-
	esigibili oltre l'esercizio successivo	€	-	€	-
	<i>Totale crediti verso altri</i>	€	-	€	-
	<b><i>Totale crediti</i></b>	€	<b>112.316</b>	€	<b>210.042</b>
<b>III - Attività finanziarie che non costituiscono immobilizzazioni</b>					
	1) partecipazioni in imprese controllate	€	-	€	-
	2) partecipazioni in imprese collegate	€	-	€	-
	3) altri titoli	€	187.390	€	-
	<b><i>Totale attività finanziarie che non costituiscono immobilizzazioni</i></b>	€	<b>187.390</b>	€	<b>-</b>
<b>IV - Disponibilità liquide</b>					
	1) depositi bancari e postali	€	245.217	€	164.960
	2) assegni	€	-	€	-
	3) danaro e valori in cassa	€	3.209	€	4.464
	<b><i>Totale disponibilità liquide</i></b>	€	<b>248.426</b>	€	<b>169.424</b>
<b>TOTALE ATTIVO</b>					
<b>CIRCOLANTE</b>					
		€	<b>548.132</b>	€	<b>379.466</b>
<b>D) RATEI E RISCONTI ATTIVI</b>					
		€	<b>70.132</b>	€	<b>99.130</b>
	<b><i>Totale Attivo</i></b>	€	<b>896.283</b>	€	<b>643.869</b>
<b>PASSIVO</b>					
<b>A) PATRIMONIO NETTO</b>					
	<b>I - Fondo di dotazione dell'ente</b>	€	<b>359.690</b>	€	<b>363.231</b>
	<b>II - Patrimonio vincolato</b>				
	1) riserve statutarie	€	-	€	-
	2) riserve vincolate per decisione degli organi istituzionali	€	15.000	€	15.000
	3) riserve vincolate destinate da terzi	€	-	€	-
	<b><i>Totale patrimonio vincolato</i></b>	€	<b>15.000</b>	€	<b>15.000</b>
	<b>III - Patrimonio libero</b>				
	1) riserve di utili o avanzi di gestione	€	-	€	-
	2) altre riserve	€	-	€	-
	<b><i>Totale patrimonio libero</i></b>	€	<b>-</b>	€	<b>-</b>
	<b>IV - Avanzo/Disavanzo d'esercizio</b>	€	<b>-</b>	€	<b>-</b>
<b>TOTALE PATRIMONIO NETTO</b>					
		€	<b>374.690</b>	€	<b>378.231</b>
<b>B) FONDI PER RISCHI E ONERI</b>					
	1) per trattamento di quiescenza e obblighi simili	€	-	€	-
	2) per imposte, anche differite	€	-	€	-
	3) altri	€	-	€	-
	<b><i>TOTALE FONDI PER RISCHI E ONERI</i></b>	€	<b>-</b>	€	<b>-</b>
<b>C) TRATTAMENTO DI FINE RAPPORTO DI LAVORO SUBORDINATO</b>					
		€	<b>178.263</b>	€	<b>160.447</b>

## D)

## DEBITI

1) debiti verso banche				
	esigibili entro l'esercizio successivo	€	-	€ -
	esigibili oltre l'esercizio successivo	€	-	€ -
	<i>Totale debiti verso banche</i>	€	-	€ -
2) debiti verso altri finanziatori				
	esigibili entro l'esercizio successivo	€	-	€ -
	esigibili oltre l'esercizio successivo	€	-	€ -
	<i>Totale debiti verso altri finanziatori</i>	€	-	€ -
3) debiti verso associati e fondatori per finanziamenti				
	esigibili entro l'esercizio successivo	€	-	€ -
	esigibili oltre l'esercizio successivo	€	-	€ -
	<i>Totale debiti verso associati e fondatori per finanziamenti</i>	€	-	€ -
4) debiti verso enti della stessa rete associativa				
	esigibili entro l'esercizio successivo	€	-	€ -
	esigibili oltre l'esercizio successivo	€	-	€ -
	<i>Totale debiti verso enti della stessa rete associativa</i>	€	-	€ -
5) debiti per erogazioni liberali condizionate				
	esigibili entro l'esercizio successivo	€	-	€ -
	esigibili oltre l'esercizio successivo	€	-	€ -
	<i>Totale debiti per erogazioni liberali condizionate</i>	€	-	€ -
6) acconti				
	esigibili entro l'esercizio successivo	€	-	€ -
	esigibili oltre l'esercizio successivo	€	-	€ -
	<i>Totale acconti</i>	€	-	€ -
7) debiti verso fornitori				
	esigibili entro l'esercizio successivo	€	42.860	€ 53.908
	esigibili oltre l'esercizio successivo	€	-	€ -
	<i>Totale debiti verso fornitori</i>	€	42.860	€ 53.908
8) debiti verso imprese controllate e collegate				
	esigibili entro l'esercizio successivo	€	-	€ -
	esigibili oltre l'esercizio successivo	€	-	€ -
	<i>Totale debiti verso imprese controllate e collegate</i>	€	-	€ -
9) debiti tributari				
	esigibili entro l'esercizio successivo	€	8.966	€ -
	esigibili oltre l'esercizio successivo	€	-	€ -
	<i>Totale debiti tributari</i>	€	8.966	€ -
10) debiti verso istituti di previdenza e di sicurezza sociale				
	esigibili entro l'esercizio successivo	€	21.039	€ 25.137
	esigibili oltre l'esercizio successivo	€	-	€ -
	<i>Totale debiti verso istituti di previdenza e di sicurezza sociale</i>	€	21.039	€ 25.137
11) debiti verso dipendenti e collaboratori				
	esigibili entro l'esercizio successivo	€	31.258	€ 25.414
	esigibili oltre l'esercizio successivo	€	-	€ -
	<i>Totale debiti verso dipendenti e collaboratori</i>	€	31.258	€ 25.414
12) altri debiti				
	esigibili entro l'esercizio successivo	€	-	€ -
	esigibili oltre l'esercizio successivo	€	-	€ -
	<i>Totale altri debiti</i>	€	-	€ -

**TOTALE**

**DEBITI** € **104.123** € **104.459**

## E) RATEI E RISCONTI

**PASSIVI** € **3.283** € **4.273**

**Totale Passivo** € **660.359** € **647.410**

## 8. SITUAZIONE ECONOMICO-FINANZIARIA

### Mod. B - RENDICONTO GESTIONALE

	2022	2021	2022	2021
<b>ONERI E COSTI</b>			<b>PROVENTI E RICAVI</b>	
<b>A) Costi e oneri da <u>attività di interesse generale</u></b>			<b>A) Ricavi, rendite e proventi da <u>attività di interesse generale</u></b>	
1) Materie prime, sussidiarie, di consumo e di merci	€ 11.234	€ 68.369	1) Proventi da quote associative e apporti dei fondatori	€ 2.726 € 3.810
2) Servizi	€ 143.345	€ 67.050	2) Proventi dagli associati per attività mutualistiche	€ - € -
3) Godimento di beni di terzi	€ 42.766	€ 46.607	3) Ricavi per prestazioni e cessioni ad associati e fondatori	€ - € -
4) Personale	€ 422.918	€ 477.651	4) Erogazioni liberali	€ 202.902 € 122.285
5) Ammortamenti	€ 82.054	€ 111.108	5) Proventi del 5 per mille	€ 18.799 € 20.200
5 bis) Svalutazioni delle immobilizzazioni materiali ed immateriali	€ -	€ -		
6) Accantonamenti per rischi ed oneri	€ -	€ -	6) Contributi da soggetti privati	€ - € -
7) Oneri diversi di gestione	€ 13.962	€ -	7) Ricavi per prestazioni e cessioni a terzi	€ 46.043 € 2.347
8) Rimanenze iniziali	€ -	€ -	8) Contributi da enti pubblici	€ 2.252 € 6.337
9) Accantonamento a riserva vincolata per decisione degli organi istituzionali	€ -	€ -	9) Proventi da contratti con enti pubblici	€ 851.628 € 708.890
10) Utilizzo riserva vincolata per decisione degli organi istituzionali	€ -	€ -	10) Altri ricavi, rendite e proventi	€ 1.140 € -
			11) Rimanenze finali	€ - € -
<b>Totale</b>	<b>€ 716.279</b>	<b>€ 770.785</b>	<b>Totale</b>	<b>€ 1.125.490 € 863.870</b>
			<b>Avanzo/Disavanzo attività di interesse generale (+/-)</b>	<b>€ 409.211 € 93.085</b>
<b>B) Costi e oneri da <u>attività diverse</u></b>			<b>B) Ricavi, rendite e proventi da <u>attività diverse</u></b>	
1) Materie prime, sussidiarie, di consumo e di merci	€ -	€ -	1) Ricavi per prestazioni e cessioni ad associati e fondatori	€ - € -
2) Servizi	€ -	€ -	2) Contributi da soggetti privati	€ - € -
3) Godimento di beni di terzi	€ -	€ -	3) Ricavi per prestazioni e cessioni a terzi	€ - € -

4) Personale	€	-	€	-	4) Contributi da enti pubblici	€	-	€	-
5) Ammortamenti	€	-	€	-	5) Proventi da contratti con enti pubblici	€	-	€	-
5 bis) Svalutazioni delle immobilizzazioni materiali ed immateriali	€	-	€	-	6) Altri ricavi, rendite e proventi	€	-	€	-
6) Accantonamenti per rischi ed oneri	€	-	€	-	7) Rimanenze finali	€	-	€	-
7) Oneri diversi di gestione	€	-	€	-					
8) Rimanenze iniziali	€	-	€	-					
<b>Totale</b>	<b>€</b>	<b>-</b>	<b>€</b>	<b>-</b>	<b>Totale</b>	<b>€</b>	<b>-</b>	<b>€</b>	<b>-</b>
					<b>Avanzo/Disavanzo attività diverse (+/-)</b>	<b>€</b>	<b>-</b>	<b>€</b>	<b>-</b>
<b>C) Costi e oneri da <u>attività di raccolta fondi</u></b>					<b>C) Ricavi, rendite e proventi da <u>attività di raccolta fondi</u></b>				
1) Oneri per raccolte fondi abituali	€	3.003	€	-	1) Proventi da raccolte fondi abituali	€	8.585	€	-
2) Oneri per raccolte fondi occasionali	€	-	€	-	2) Proventi da raccolte fondi occasionali	€	-	€	-
3) Altri oneri	€	-	€	-	3) Altri proventi	€	-	€	-
<b>Totale</b>	<b>€</b>	<b>3.003</b>	<b>€</b>	<b>-</b>	<b>Totale</b>	<b>€</b>	<b>8.585</b>	<b>€</b>	<b>-</b>
					<b>Avanzo/Disavanzo attività di raccolta fondi (+/-)</b>	<b>€</b>	<b>5.582</b>	<b>€</b>	<b>-</b>
<b>D) Costi e oneri da <u>attività finanziarie e patrimoniali</u></b>					<b>D) Ricavi, rendite e proventi da <u>attività finanziarie e patrimoniali</u></b>				
1) Su rapporti bancari	€	661	€	-	1) Da rapporti bancari	€	307	€	-
2) Su prestiti	€	-	€	-	2) Da altri investimenti finanziari	€	-	€	-
3) Da patrimonio edilizio	€	-	€	-	3) Da patrimonio edilizio	€	-	€	-
4) Da altri beni patrimoniali	€	-	€	-	4) Da altri beni patrimoniali	€	-	€	-
5) Accantonamenti per rischi ed oneri	€	-	€	-	5) Altri proventi	€	-	€	-
6) Altri oneri	€	-	€	-					
<b>Totale</b>	<b>€</b>	<b>661</b>	<b>€</b>	<b>-</b>	<b>Totale</b>	<b>€</b>	<b>307</b>	<b>€</b>	<b>-</b>
					<b>Avanzo/Disavanzo attività finanziarie e patrimoniali (+/-)</b>	<b>€</b>	<b>(354)</b>	<b>€</b>	<b>-</b>

E) Costi e oneri di <u>supporto generale</u>				E) Proventi di <u>supporto generale</u>					
1) Materie prime, sussidiarie, di consumo e di merci	€	9.296	€	3.446	1) Proventi da distacco del personale	€	-	€	-
2) Servizi	€	87.681	€	71.034	2) Altri proventi di supporto generale	€	97.802	€	50.388
3) Godimento di beni di terzi	€	-	€	1.526					
4) Personale	€	130.137	€	-					
5) Ammortamenti	€	3.218	€	2.612					
5bis) Svalutazioni delle immobilizzazioni materiali ed immateriali	€	-	€	-					
6) Accantonamenti per rischi ed oneri	€	10.206	€	-					
7) Altri oneri	€	35.782	€	68.395					
8) Accantonamento a riserva vincolata per decisione degli organi istituzionali	€	-	€	-					
9) Utilizzo riserva vincolata per decisione degli organi istituzionali	€	-	€	-					
<b>Totale</b>	<b>€</b>	<b>276.320</b>	<b>€</b>	<b>147.013</b>	<b>Totale</b>	<b>€</b>	<b>97.802</b>	<b>€</b>	<b>50.388</b>
<b>Totale oneri e costi</b>	<b>€</b>	<b>996.263</b>	<b>€</b>	<b>917.798</b>	<b>Totale proventi e ricavi</b>	<b>€</b>	<b>1.232.184</b>	<b>€</b>	<b>914.258</b>
					<b>Avanzo/Disavanzo d'esercizio prima delle imposte (+/-)</b>	<b>€</b>	<b>235.921</b>	<b>€</b>	<b>(3.541)</b>
					<b>Imposte</b>	<b>€</b>	<b>-</b>	<b>€</b>	<b>-</b>
					<b>Avanzo/Disavanzo d'esercizio (+/-)</b>	<b>€</b>	<b>235.921</b>	<b>€</b>	<b>(3.541)</b>
<b>COSTI E PROVENTI FIGURATIVI</b>									
		<b>2021</b>		<b>2021</b>			<b>2021</b>		<b>2021</b>
Costi figurativi					Proventi figurativi				
1) da attività di interesse generale	€	-	€	-	1) da attività di interesse generale	€	-	€	-
2) da attività diverse	€	-	€	-	2) da attività diverse	€	-	€	-
<b>Totale</b>	<b>€</b>	<b>-</b>	<b>€</b>	<b>-</b>	<b>Totale</b>	<b>€</b>	<b>-</b>	<b>€</b>	<b>-</b>



### **Provenienza delle risorse economiche**

La maggior parte delle entrate è attinente alla gestione dell'attività principale dell'associazione con particolare riferimento alle convenzioni siglate con il servizio di soccorso in emergenza 118 e Asl 3 Genovese per un importo complessivo di euro 851.628, fanno seguito le erogazioni liberali grazie al considerevole lascito della Signora Massima Pastorino, affezionata socia dell'associazione venuta a mancare nell'anno 2021 e le oblazioni volontarie ricevute per i trasporti eseguiti per un importo totale di euro 202.902, prestazioni e cessioni a terzi (trasporti privati – trasporti conto Inail – assistenze conto Anpas) per un importo di euro 46.043, proventi del cinque per mille corrispondenti a euro 18.799, contributi pubblici su acquisto beni strumentali euro 2.252, altri proventi 1.140 (incasso contributo macchine erogatrici bevande e alimenti).

### **Informazioni sulle attività di raccolta fondi**

Gli oneri e i costi indicati in precedenza nel bilancio, riguardano esclusivamente la distribuzione del calendario associativo

## **9. MONITORAGGIO SVOLTO DALL'ORGANO DI CONTROLLO SUL BILANCIO SOCIALE**

RELAZIONE UNITARIA DELL'ORGANO DI CONTROLLO ALL'ASSEMBLEA DEGLI ASSOCIATI PER L'APPROVAZIONE DEL BILANCIO AL 31 DICEMBRE 2022, REDATTA IN BASE ALL'ATTIVITA' DI VIGILANZA E CONTROLLO ESEGUITA AI SENSI DEGLI ARTT. 30 E 31 DEL D. LGS. N. 117 DEL 3 LUGLIO 2017

Nel corso dell'esercizio chiuso al 31 dicembre 2022 la nostra attività è stata ispirata alle disposizioni di legge e alle Norme di comportamento dell'organo di controllo degli Enti del terzo settore emanate dal Consiglio Nazionale dei Dottori Commercialisti e degli esperti contabili, pubblicate nel dicembre 2020.

Di tale attività e dei risultati conseguiti Vi portiamo a conoscenza con la nostra relazione.

E' stato sottoposto al nostro esame dall'Organo di Amministrazione dell'ente il bilancio d'esercizio redatto per la prima volta in conformità all'art. 13 del D. Lgs. N. 117 del 3 luglio 2017 e del D.M. 5 marzo 2020 del Ministero del lavoro e delle Politiche Sociali, così come integrato dall'OIC 35 Principio contabile ETS che ne disciplinano la redazione; il bilancio evidenzia un avanzo di esercizio di Euro 235.922. Il bilancio è stato messo a disposizione dell'Organo di Controllo nei termini statutari. A norma dell'art. 13, co. 1, del Codice del terzo settore esso è composto da stato patrimoniale, rendiconto gestionale e relazione di missione.

### **Parte prima**

#### **Relazione del revisore indipendente ai sensi dell'art. 14 del D. Lgs. 27 gennaio 2010, n. 39**

L'Organo di Controllo ha svolto la revisione legale del bilancio di esercizio dell'ente chiuso al 31/12/2022 costituito da Stato Patrimoniale, rendiconto gestionale e relazione di missione.

Gli Amministratori sono responsabili per la redazione del bilancio d'esercizio che fornisca una rappresentazione veritiera e corretta in conformità alle norme italiane che ne disciplinano i criteri di redazione e, nei termini previsti dalla legge, per quella parte del controllo interno dagli stessi ritenuta necessaria per consentire la redazione di un bilancio che non contenga errori significativi dovuti a frodi o a comportamenti o eventi non intenzionali. Gli Amministratori sono responsabili per la valutazione della capacità dell'ente di continuare ad operare come un'entità in funzionamento e, nella redazione del bilancio d'esercizio, per l'appropriatezza dell'utilizzo del presupposto della continuità aziendale, nonché per una adeguata informativa in materia. Gli Amministratori utilizzano il presupposto della continuità aziendale nella redazione del bilancio d'esercizio a meno che abbiano valutato che sussistano le condizioni per la liquidazione della società o per l'interruzione dell'attività o non abbiano alternative realistiche a tali scelte.

L'Organo di Controllo ha la responsabilità della vigilanza, nei termini previsti dalla legge, sul processo di predisposizione dell'informativa finanziaria della società.

L'Organo di Controllo ha svolto la revisione legale in conformità ai principi di revisione internazionali (ISA Italia) elaborati ai sensi dell'art. 11, comma 3, del D. Lgs. n. 39/2010. Tali principi richiedono il rispetto di principi etici, nonché la pianificazione e lo svolgimento della revisione legale al fine di acquisire una ragionevole sicurezza che il bilancio d'esercizio non contenga errori significativi.

- Nell'ambito dell'attività di controllo contabile l'Organo di Controllo ha verificato: nel corso dell'esercizio e con periodicità almeno trimestrale, la regolare tenuta della contabilità sociale e la corretta rilevazione nelle scritture contabili dei fatti di gestione;
- la corrispondenza del bilancio di esercizio alle risultanze delle scritture contabili, nonché la conformità dello stesso alle disposizioni di legge.

I controlli sono stati svolti al fine di acquisire ogni elemento necessario per accertare se il bilancio di esercizio sia viziato da errori significativi e se risulti, nel suo complesso attendibile.

Le verifiche di conformità del bilancio sono state effettuate su un numero sufficiente di voci e sottovoci, sulla base della criticità della vita aziendale e della significatività numerica del bilancio, che consente di poter esprimere un giudizio di correttezza sostanziale.

Il collegio sindacale può quindi attestare di aver verificato che:

- il bilancio di esercizio corrisponde alle risultanze delle scritture contabili e degli accertamenti eseguiti;
- la valutazione delle voci di bilancio è stata fatta ispirandosi ai criteri generali di prudenza e di competenza, nella prospettiva della continuazione dell'attività;
- i principi contabili adottati sono adeguati in relazione all'attività ed alle operazioni poste in essere dall'ente;
- i criteri adottati dal Consiglio per la valutazione degli elementi dell'attivo e del passivo sono conformi alle disposizioni dell'art. 2426 del Codice civile ed alla normativa vigente e non sono variati rispetto al precedente esercizio.

A giudizio dell'Organo di Controllo, il bilancio in esame nel suo complesso è stato redatto con chiarezza e rappresenta, in modo veritiero e corretto, la situazione patrimoniale e finanziaria ed il risultato economico dell'ente per l'esercizio chiuso al 31 dicembre 2022, in conformità alle norme che disciplinano il bilancio di esercizio.

\*\*\*\*\*

## Parte seconda

Relazione ai sensi dell'art. 2429 del Codice Civile

### **Attività di vigilanza ai sensi dell'art. 30, co. 7 del Codice del Terzo Settore**

Abbiamo vigilato sull'osservanza della legge e dello statuto, sul rispetto dei principi di corretta amministrazione e, in particolare, sull'adeguatezza degli assetti organizzativi, del sistema amministrativo e contabile, e sul loro concreto funzionamento; abbiamo inoltre monitorato l'osservanza delle finalità civiche, solidaristiche e di utilità sociale, con particolare riguardo alle disposizioni di cui all'art. 5 del Codice del Terzo Settore, inerente all'obbligo di svolgimento in via esclusiva o principale di una o più attività di interesse generale, all'art. 6, inerente al rispetto dei limiti di svolgimento di eventuali attività diverse, all'art. 7, inerente alla raccolta fondi, e all'art. 8, inerente alla destinazione del patrimonio e all'assenza (diretta e indiretta) di scopo lucro.

Al riguardo possiamo affermare che

- l'ente ha chiaramente indicato nella relazione di missione le attività di interesse generale perseguite in via prevalente;
- l'ente non ha effettuato, nel corso dell'esercizio in rassegna, le attività diverse previste dall'art. 6 del Codice del Terzo Settore;

- l'ente ha posto in essere attività di raccolta fondi secondo le modalità e i limiti previsti dall'art. 7 del Codice del Terzo Settore e dalle relative linee guida; ha inoltre correttamente rendicontato i proventi e i costi di tali attività nella Relazione di missione;
- l'ente ha rispettato il divieto di distribuzione diretta o indiretta di avanzi e del patrimonio e ha indicato i compensi spettanti all'Organo di controllo e al soggetto incaricato della revisione legale;
- Il patrimonio netto risultante dal bilancio di esercizio è superiore al limite minimo previsto dall'art. 22 del Codice del Terzo Settore e dallo statuto.

Abbiamo partecipato alle assemblee degli associati e alle riunioni dell'organo di amministrazione e, sulla base delle informazioni disponibili, non abbiamo rilievi particolari da segnalare.

Abbiamo acquisito dall'organo di amministrazione, anche nel corso delle sue riunioni, informazioni sul generale andamento della gestione e sulla sua prevedibile evoluzione, nonché sulle operazioni di maggiore rilievo, per le loro dimensioni o caratteristiche, effettuate dall'ente e, in base alle informazioni acquisite, non abbiamo osservazioni particolari da riferire.

Abbiamo acquisito conoscenza e abbiamo vigilato sull'adeguatezza dell'assetto organizzativo, amministrativo e contabile e sul suo concreto funzionamento anche tramite la raccolta di informazioni dai responsabili delle funzioni e a tale riguardo non abbiamo osservazioni particolari da riferire.

Abbiamo acquisito conoscenza e vigilato, per quanto di nostra competenza, sull'adeguatezza e sul funzionamento del sistema amministrativo-contabile, nonché sull'affidabilità di quest'ultimo a rappresentare correttamente i fatti di gestione, mediante l'ottenimento di informazioni dai responsabili delle funzioni e l'esame dei documenti aziendali, e a tale riguardo, non abbiamo osservazioni particolari da riferire.

Non sono pervenute denunce dai soci ex art. 29, co. 2, del Codice del Terzo Settore.

## **2) Osservazioni in ordine al bilancio d'esercizio**

L'Organo di controllo ha verificato che gli schemi di bilancio fossero conformi a quanto disposto dal D.M. 5 marzo 2020 del Ministero del Lavoro e delle Politiche Sociali, così come integrato dall'OIC.

Per quanto a nostra conoscenza, gli amministratori, nella redazione del bilancio, non hanno derogato alle norme di legge ai sensi dell'art. 2423, co. 5, c.c..

## **3) Osservazioni e proposte in ordine alla approvazione del bilancio**

Considerando le risultanze dell'attività da noi svolta, invitiamo gli associati ad approvare il bilancio d'esercizio chiuso al 31 dicembre 2022, così come redatto dagli amministratori.

L'organo di controllo concorda con la proposta di destinazione del risultato di esercizio.

Genova, 13 giugno 2023

## **L'Organo di Controllo**

---

Dott. Paolo Torazza

Gianfranco Quarta

Firpo Alberto

Genova, 13 giugno 2023

Il Presidente del Consiglio Direttivo

Matteo Riva

#### Dichiarazione di conformità del bilancio

Il sottoscritto presidente del Consiglio Direttivo dichiara che il presente documento informatico è conforme all' originale depositato presso la società.

IL PRESIDENTE

Matteo Riva